朝鮮日報
朝刊
本紙朝夕刊十面

社說

金約款廢棄判決問題

重大한影響을주는다

米國에서는 金約款廢棄에 關한 大審院의 判決問題를 中心으로 財界、政界는 極히 緊張한 狀態에잇다。四日은 이에 對한 判決日이라하야 本來부터 大審院의 傍聽席은 立錐의 餘地가 없이 滿員되엇스나「無用한 一般人의 混雜을 避키爲한다」는 휴즈裁判長의 宣言으로 그의 判決이 十一日로 延期되엇거니와 이 金約款廢棄에 關한 判決은 財界에 重大影響을 끼치는만큼 政府는 判決을 有利하게 하야 政府에 有利한 判決을 내리도록 手配한다고하며 或은 判決後 이에 應할 諸般手配를 하야 그影響을 防止한다고한다。如何間 金約款判決問題가 米國은 勿論하고 關係諸國財界에 異常한 注目을 끌고잇는 것만은 事實이다。

二

金貨問題는 멀리 南北戰爭及 歐洲大戰에 올라간다。南北戰爭及 歐洲大戰中 米國은 巨大한 額數의 紙幣를 發行하얏다 그러므로 紙幣價値가 日復日低落되엿든것은 定한일이다。그리하야 一般이 紙幣를 所有及 保存하려하지 안흠으로 國家의 發行한 紙幣가 信用을 일케되엿다。그러므로 當時 政府는 令을 發하야 그 紙幣價値는 後日兌換할때에 그 紙幣發行當時의 紙幣價値에 相當한 價値로 兌換할것을 約束하얏다。그런데 그後 政府는 平價를 切下하야 貨幣價値가 安定하얏슴에도 不拘하고 金約款에 依한 兌換을 實行하지 안엇다。그러므로 이 金約款紙幣를 가진 資本家 其他는 이것을 大審院에 提訴하야 今日의 判決問題로 되것이다。

三

金約款廢棄에 關한 判決은 두가지의 境遇가 잇다。하나는 金約款을 無效로하자할境遇、다른하나는 有效로하자할境遇다。따라 萬一 無效로될境遇는 現平價대로 一弗一五·二三그레인즈의 金의 相當額으로 兌換되나 有效로될境遇는 一弗에 對하야 舊平價二五·八그레인즈의 金으로 兌換하야 政府債務를 返償함에잇서 一·六九三倍의 新弗을 必要하게되며、米國全體로서는 一千億弗의 公社債가 一千六百九十三億弗로되는 重大한 問題로된다。그뿐아니라 日本가든데도 米貨公債로 二億弗, 米貨社債로 一億弗을 가젓스므로 金約款判決이 無效하게되면 約二億七千萬弗의 利益이 잇슬것이다。

四

그런데 最近 米國各界의 觀測을 綜合하면 米國政府側에 有利하게 判決되리라는說이 有力하다。왜그러냐하면 大審院判事九名中、五名은 政府側에 好意를 갓고잇스므로 結局 五對四로 無效의 判決을 내리울것이므로써다。그뿐아니라 設使 大審院에서 政府에 不利한 判決을 내린다하드래도 政府는 이미 判決文을 卽時 發表치안코 猶豫를 두고잇다가 發表하야 株式界의 混亂을 防止하고、또 發表하기前까지는 行政的으로 이에 無效에 가까운 政策을 쓰기로 與黨의 首腦와의 間에 協議가되엿스니 卽 金約款에 依하야 不當利得의 受理를 中斷한다든지 金證券의 모라토리암을 한다든지 讓渡하는이에게 課稅를 한다든지 大審院의 金問題에 關한 行政策을 하면 거이 金約款이 無效하게되든다 그러므로 金約款의 判決問題는 米國財界가 憂慮하는것과가든 重大한 影響은 업슬것이다。

歐洲大國을網羅한 安全保障을確立

巴里에歸來한 푸랑당佛首相

將來樂觀코全國에放送

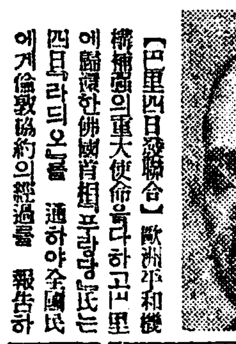

【巴里四日發聯合】歐洲平和機構構築의 重大使命을 띄고 倫敦에 赴하얏든 佛國首相 푸랑당氏는 四日 라디오를 通하야 全國民에게 倫敦協約의 經過를 報告하엿다 「푸랑당」首相의 演說要旨는 如左하다

佛國政府는 四日閣議를열고 英佛政府間에 成立된 新協約을 審議한結果 閣議는 右協約을 承認하기로 決定하엿다 今回의 會商에 當하야 英國政府는 佛國代表에게 對하야 自由討議에 基하야 一般軍縮條約의 達成을 希望하는 旨를 表示할것을 要請하엿다 그런데 佛國政府는 이미 一九三二年十二月 欣然히 이러한 一般的 軍縮協定을 支持하는 意向을 表明하엿섯다 따라서 佛國政府는 右一般的 軍縮協定締結에 關한 事業이 速히 開始되기를 希望한다 獨逸政府는 最近平和確保의 希望을 表明하엿는데 新協約이 成立된 이機會를 捕捉하야 右希望을 完全히 立證하기를 希望한다 歐洲의 大國은 共同도 한 自由의 立場에서 歐洲의 完全制度의 建設에 參考하기를 바라는것으로 今回의 空襲防備協約案에 參加의 要請을 바든 各國政府는 必히 新協定을 受諾할것으로 確信한다 (寫眞은 푸랑당氏)

幹部專斷不許

◇政友會軟派決議

【電通東京電話】政友會軟派의 時局懇談會는 四日午後六時부터 日比谷山陶亭에서 開會 伊藤、渡邊、本田外三十六名出席 左의 決議를 決定하고 九時散會

決議

我黨의 決議에 對한 態度決定은 幹部의 專斷을 不許하고 모름직이 公明한 黨議의 決定에 依할것이다

安協機運에傾倒

政府首腦部의 往來頻繁

【電通東京電話】政府、政友會의 接近으로 六日의 豫算總會最終日을 轉機로 爆彈動議問題淸算妥協의 機運이 動하야 五日은 早朝부터 首腦部閣僚를 中心으로 政府部內의 往來가 頻繁을 極하야 四長老會議와 臨時閣議의 開催等 자못 緊張味를 呈하고잇다 卽 內田鐵相은 岡田首相의 뜻을 바다가지고 五日午前八時 赤坂表町私邸에 高橋藏相을 訪問하고 同九時까지 一時間에 亘하야 重要會見을 한바잇섯고 一方 岡田首相도 午前九時부터 同四十分까지 官邸에서 吉田翰長과 相議한後 同十時二十分 高橋藏相의 登院을 기다려 院內大臣室에서 高橋藏相과 會見 首相으로서 이때에 가장 圓滿히 事態를 收拾하는同時에 政府獨自의 見解에 基하야 災害農村救濟追加豫算問題에 對하야 事務的 또는 政治的 萬全을 期하고싶다는 旨를 懇談하고 同十時二十分 町田、床次兩長老를 招致하야 首相、藏相、遞相、商相사이에 所謂爆彈動議結末에 關한 最後的方針決定을 爲하야 큰 評定에 들어갓다

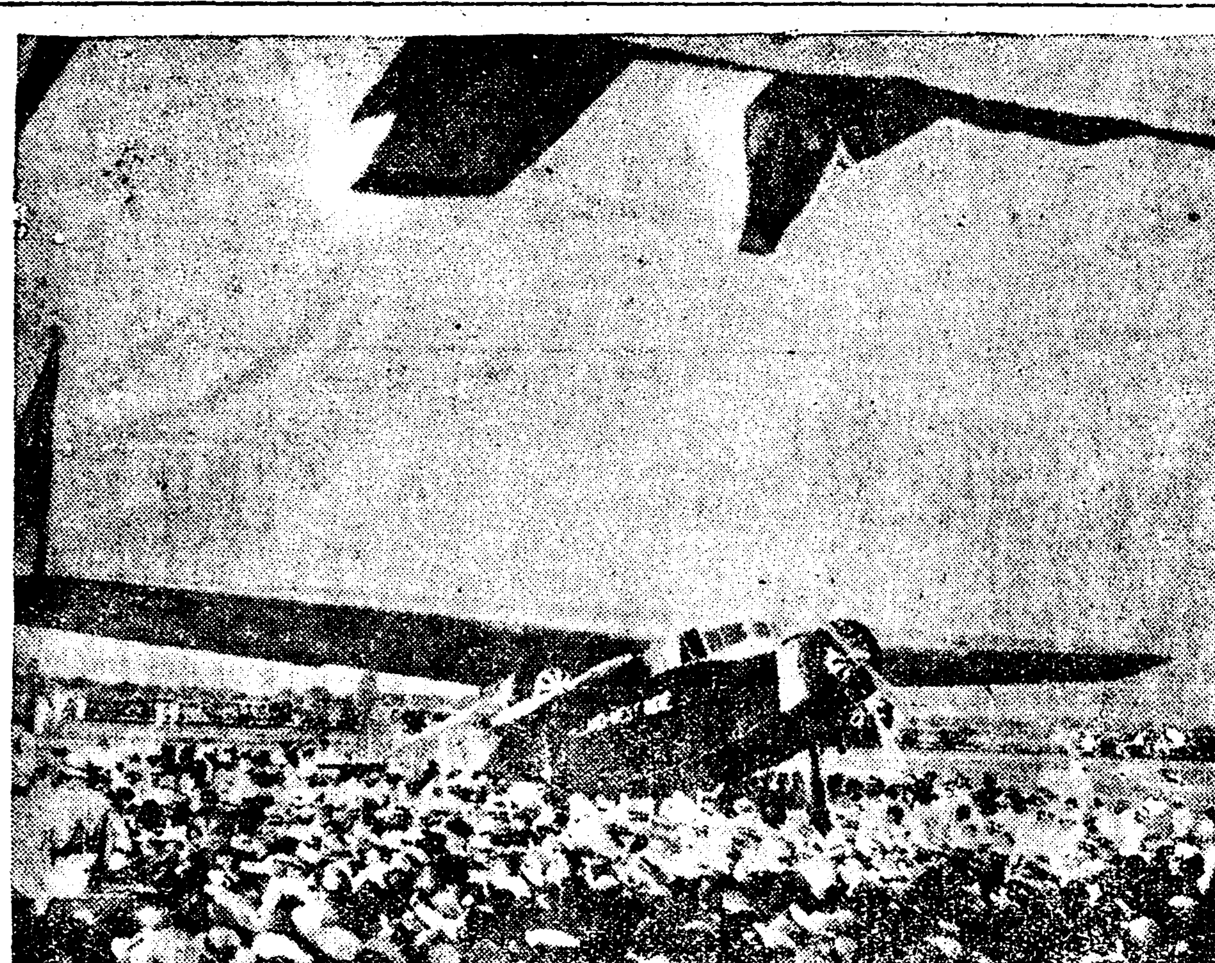

大西洋橫斷定期航空路試驗飛行

倫敦과 和蘭암스러담과 北米를 連結하는 英和航空協同會社의 歷的史試驗이 去年十二月上旬에 擧行되얏든것은 이미 報道되얏거니와 寫眞은 同機가 新大陸의 첫 着陸地 西印度를 向하야 數萬群衆歡呼裡에 떠나가는 光景

可及的으로速히 相當한所見表示

首相의爆彈動議答辯

【電通東京電話】五日午後의 豫算總會劈頭 岡田首相은 爆彈動議의 後處置에 關하야 左의 答辯을 하엿다

本月二日 委員會에서 島田俊雄君이 말한바 政府는 時局會以來 屢次 表明한바와가튼 所信에 基하야 誠意를가지고 考慮하고잇는바 그러나지금 島田君이 期待하고잇는것가튼 點에 關하야 아직 實情에 卽하야 陳述할수잇도록 되어잇지안코 나政府는 可及的早速한時期에 右點에 關한 相當한 所見을 明白히하려고 생각하고잇다 그리고 本委員會에잇서서도 政府의 意思를 諒解해서 審議하기를 希望한다

砲兵力量에잇서 蘇聯은世界第一

極東國境線、조곰도脅威不感

싸베르大會서 토氏豪言

二月一日「하바롭스크」放送에 依하면 蘇聯國防人民委員代理「토하첸스키」는 現在莫斯科에서 開催中인 싸베르大會에서 蘇聯의 軍備狀態에 關한 報告演說을 하엿다 「토하첸스키」氏의 말에 依하면 蘇聯赤軍의 基本的任務는 國內治安의 維持와 國境의 保全에 잇다고한다 또한그는 蘇聯赤軍의 事情에 對하야 相當히 詳細한 報告를하엿는데 이에 依하면 赤軍兵士의 四九·三%는 共產黨員及 靑年共產黨員으로서 占하고 其下士官은 六八·四%、聯隊司令官은 七二%、師團의 司令官은 九〇%、軍團司令官에 이르러서는 一〇〇%가 黨員이다 그의말에 依하면 蘇聯赤軍의 指導者는 日夜兼行으로 赤軍兵士의 敎育訓練에 努力하고잇는데 下士官級에는 一五%가 軍事敎育을 中學校에서 바든者이오 聯隊司令官은 三〇%까지가 高等軍事敎育을 바닷고 師團及軍團司令官은 죄다 軍事아카데미 卒業者이다 다시그는 蘇聯軍備의 擴張强化에 對하야 報告하고잇다 이에 依하면 蘇聯의 軍備도 增大되엇고 飛行機는 第六回싸비에트大會當時부터 三三%의 增加를 示하고잇다 特히「탕크」는 異狀한 增大를 示하야 小型탕크는 六六%、中型탕크는 七二%、大型탕크는 二六四%의 增加이다 砲兵에 關해서 말하면 赤軍은 世界에서 第一位이다 砲兵의 威力은 二倍가되고 現在까지 그 構造가 發見되지아니한 大砲를 가지고잇다고 「토하첸스키」는 豪語하고잇다 또한 赤軍隊의 無線化를 計劃하야 軍用라디오放送局은 一九〇〇%、航空라디오放送局은 一七五〇%의 增加를 示하고잇다 蘇聯赤軍의 兵員에 關해서는 一九三四年에 五十六萬二千에서 九十四萬으로 增大하고잇다고 報告하고잇다 그리고 一九三四年 蘇聯의 軍事豫算은 十五億留에서 五十億留로 增大하고잇는데 獨逸의「라-거부랏트」紙가 傳하는것은 本年度의 蘇聯의 軍事豫算은 六十五億留에 達하리라고 하며 「토하첸스키」氏가 싸베르大會에서 行한 演說中에는 如左한말을하엿다 「라드카」의 滿洲國境과 極東의 國境線에서 蘇聯政府는 何等의 脅威를 感하지 안는다 沿海州 其他에서 要塞地帶의 建設을 不懈己하게되엿다 우리는 極東에 開放된 海岸線의 防衛에 努力하지안으면 안되나 이 境線의 防禦를 爲하여서는 무엇보다먼저 軍事的의 見地로부터 潛水艦의 增加를 必要로한다

政友는 아즉不滿

政府의맘대로하면 絶對로承諾不能

二三千萬圓追加론問題안된다

鈴木總裁强硬態度表示

【電通東京電話】鈴木政友會總裁는 今日午前十時九段自邸에서 如左히말하엿다

政府의 妥協案이란것이 相當히 宣傳되엿스나 그런內容으로 政友會가 承認할줄아느냐 新聞에서보니까 追加豫算 一千萬圓豫備金擴充二千萬圓으로 臨時議會의公約이라고 말하는것이 政府의妥協案이란것인데 아모래도 豫備金을 擴充하는것도 赤字公債에 依하는것이니 그런財政能力이잇스면 豫備金이니하는 分明하지못한것에 넣지말고 追加豫算쪽에 내면 조치안는냐 그래서 其後에 別途로 豫備金問題를 考慮하면조타 그러면 黨의趣旨를 認定하지안코 다만 政府마음대로한다면 額의多少에 不拘하고 政友會로서는 絶對로 承諾할수업다 또地方財政調整交付金問題는 全國各町村의 懇切한希望 일뿐아니라 我黨으로서도 極力主張하고잇는 重大案件이다 이主旨를 認定치안는다면 斷然承諾할수업다 적어도 我黨의 主旨를 認定하고 相當額의 追加豫算을 내지안코는 말이 안된다

【東京電話聯合】山本條太郞氏와 會見後 鈴木政友會總裁는 左와如히 强硬論을 述한바 時期가 時期인만치 注目된다

山本君과는 豫算問題其他에 對하야 여러가지로 懇談햇는데 政府側도 妥協의 氣分이 잇는모양이나 그러나 妥協한다면 我黨從來의 主張에 鑑하야 적어도 四、五千萬圓의 追加豫算을 내어서 誠意를 보이지 아니하면 아니될것이다 二、三千萬圓으로서는 問題가 안된다

外蒙兵越境하야 日本警備兵을狙擊

【新京五日發聯合】지난一日「보일」湖西南「즈진」關東警備隊에서 派遣한 日本兵은 同地로부터 約五十米突 떠러진地點에서 外蒙兵의 不法射擊을 바덧다 多幸히 生命에는 損傷이업섯스나 이地點은 約數「킬로」를 突入 滿洲國內에 侵入한 不法行爲이다

岡崎政友長老 硬軟各派間奔走

【東京電話聯合】岡崎邢輔氏는 現下情勢에 鑑하고 四日 高橋藏相、鈴木政友會總裁、山本條太郞等 諸氏와 會見하야 政府政友의 妥協工作에 奔走한바 잇섯는데 다시 五日午後二時부터 衆議院議長室에서 政友會의 最强硬派인 安藤正純、東武、若宮幹事長과 會見하고 爆彈動議를 中心으로한 對政府妥協策에 對하야 意見交換을 하얏는데 午後二時半부터 自重派의 前田米藏、野田俊作의 兩氏와 懇談하는等 必死의 奔走를 繼續하고잇다

政治工作에는 民政黨絶對反對

【東京電話聯合】町田商相은 五日午後一時 貴族院議新室에서 民政黨의 櫻內、大麻兩總務、川崎幹事長과 會見하고 長老會議에서 決定한 爆彈動議問題處理에 對한 政府의 內容을 報告하얏는데 民政黨은 政府가 政治工作에 不及하는 範圍內에서 全然事務上 立場으로 豫備金增額或은 追加豫算提出을 行하는것이면 贊成하나 萬若 政治工作이 加味된것과如한 妥協案이면 絶對로 黨으로서 同意할수업슴으로 純理論立場에서 黨의立場을 主張하여 달라고 町田商相에게 進言하엿다

크이비시에프氏 死因은暗殺?

蘇聯國內大檢擧開始說

【哈爾賓五日發聯合】確實한側의 入電에 依하면 最近急死하얏다고 傳하는 蘇聯邦人民委員會議長代理兼 싸베르統制委員會議長 크이비시에프氏의 死因에 對하야는 過般의 키로프氏同樣으로 共產黨內의 反幹部派에 依하야 暗殺되엿다는 事實이 判明되야 國內各方面에 重大한 센세이슌을 惹起하고잇는바 暗殺下手人으로서는 極東軍司令官 불류헬 ...

眞綿御下賜와 宇垣總督謹話

皇太后陛下께옵서는 惶恐하옵게도 平素부터 社會事業에 對하사 깁히 御用心하시어서 嚴格하신 救療事業御助成을 爲하사 多額의 御下賜金의 御吩咐를 拜承하엿삽드니 이번에는 또 嚴寒인이때 高齡者를 御憐愍하옵시는 생각을 가지시어서 惶恐하압게도 御手許의 御諸般을 節約하옵시어 昭和十年一月一日現在 滿九十歲以上에 達한 高齡者에게 眞綿一包式을 御下賜하옵시는 旨의 御吩咐를 拜承하엿사옵는데 이 御仁慈에 浴하는 高齡者는 勿論 半島民一同도 無上의 光榮이옵고 참으로 恐懼感激不己하는 바이옵시다 이 恩命에 浴할 高齡者는 各道知事에게 至急調査하도록 命令하엿스니 不日各人에게 拜受케할수가잇스리라고 생각합니다

軍部軌道를가는 廣田外交 (二)

成仁基

◇廣田外相이 再開議會劈頭에서 善隣外交政策을 表明하기前後하야 各新聞紙上에는 日蘇滿國境共同委員會設置 日中折衝及 日英米三國間의 太平洋로카르노協定提案等에 關한 報道가 連續 揭載되여왓다 以下에 잇서 吾人은 前記諸問題에 關한 廣田外相의 態度라고 推測할수잇는 點을 略述하려한다

◇滿洲國建國으로 因하야 極東風雲이 急迫되여짐에 딸아 蘇聯政府는 精銳한 赤衛軍을 總動 極東方面에 移駐식히는同時에 多數한 飛機를 構築하야 國境地帶에는 恰似히 戰爭時와가튼 緊張味를 띄고 잇슴으로 從來 日蘇兩國間에는 어떠케든지 兩國은 協定하야 國境에 緩衝地帶를 두어 不安狀態를 一掃하려하야 種種機會를 엿보아왓섯다 이리하야 蘇聯邦外交人民委員長 리트비노프氏는 芳澤前外相에게 對하야 自身 不侵略條約締結을 提案하는同時에 前駐日大使 트로야놉스키氏로하여금 數次日本外務省을 訪問케하야 이 提案에 對한 回答을 要求하엿스나 日本側은 現在日蘇關係는 不侵略條約을 締結치안하면 안될程度까지 急迫되지안하엿다는것과 兩國은 모다 不戰條約의 調印國인以上 兩國間에만 새삼스러히 새로 不侵略條約을 締結할 必要는업다는 理由下에 簡單히 拒絶하여왓섯다 그러나 其後에도 國境方面에 잇서 境界線問題、飛行機越境問題等의 不快한 事件이 不絶함으로 廣田外相도 드듸여 北鐵交涉問題의 圓滿解決을 機會로 不侵略條約代案으로 蘇滿國境共同委員會設置案을 提議하야 國境地方에서 생기는 紛議의 平和的解決을 圖謀하는一方 포츠마스條約의 北樺太及朝鮮北境에 對한 日蘇國境無防備의 規定을 蘇滿國境에도 適用하야 非武裝地帶를 設置하려는 模樣으로 그는 議會에서 紙上에 依한 條約보다도 實地的協定이 于先効果的이라하야 對蘇外交工作을 進行할 意思를 暗示하엿다 이 共同委員會問題는 日本側으로서 積極的解決을 提出하지안는限 不遠間에 成立되리라고 봄이 可할것갓다

◇日中 兩國間에는 滿洲及上海事變以來 抗爭狀態를 繼續하여오든터로 昨年末의 蔣介石氏及其重僚의 態度變化에 依하야 日中關係는 漸次好轉될 兆朕을 보이든바 滿中間의 通郵通車問題를 契機로 兩國間에는 急遽히 蔣介石、汪精衛、有吉公使、鈴木中將間에 多角的 折衝을 進行하야 廣田外相의 善隣政策表明과 아울러 關心者로 하여곰 日中親善工作의 第一步를 밟은듯한 感을 가지게 하고잇다 그러나 이것만으로 日中關係가 好轉되리라고 推測하는것은 早計로서 왜그러냐하면 外交問題는 어느때라도 平等한 立場에서서 交涉되여야 그 實現性이 豊富한만큼 日本으로서 참으로 中國의 獨立權을 確認하는 同時에 그 民族의 自尊心을 考慮하야 同一한 立場에서 胸襟을 터노코 東洋의 平和를 爲하야 協力하지 안하는限 一時的 妥協은 齎來할지언정 永久的平和를 招致할수는 업슬것이다 只今蔣介石氏一派가 日本과의 親善을 希望하고 잇는것도 그들의 眞心의 發露라고는 보기어려운터로 그들의 心中에는 아직도 過去의 모든 問題가 경경히 싸혀잇서 機會만잇스면 한번 터러내 노아보겟다는 생각이 남어잇슬것을 考慮치안하면 안될 것이다 蔣介石氏와 鈴木中將과의 會見에 잇서 鈴木中將이 日中親善의 第一策은 먼저 中國에서의 排日思想及排日貨運動一掃에 잇다고함에 對하야 蔣介石氏는 日本이 먼저 武力的攻擊態度를 버려야만 된다고 應酬한 이 짤은 對話속에 그들은 서로 말하고저하든 第一要點을 表示한것으로 卽日本은 中國에서의 排日思想及排日貨運動이 第一苦痛스러운點인 反面에 잇서 中國은 日本의 武力的行動이 第一苦痛스러운 點인것을 赤裸裸히 表明한바이다 現在中國은 累年間의 共匪討伐軍事費外 銀流出에 依한 財政的破綻으로 자못 難局에 處하야 英米에 借款을 交涉하다가 拒絶을 當할뿐더러 不得己 日本에 財政的援助를 請하고저 그 援助工作을 進行하는 模樣이나 아즉도 日中間에는 借款方法이 解決되지못한 이만큼 日本側에서 그러한 손쉬웁게 中國의 財政을 救援하려 에 應할지는 자못 疑問이다 더군다나 歐米派及 反蔣一派는 온갓機會에잇서 民心을 煽動하야 蔣氏의 親日態度에 反對하고 잇슴에라 이情勢를 살피려함인지 廣田外相은 外務首腦部會議를 열은 結果 于先 財政的援助要求를 拒絶하고 中國의 誠意如何를 暫間觀望하고잇다

衆院豫算總會

「政府의聲明에는 滿足할수업다!」

島田氏(政友)態度平凡

【電通東京電話】最終日의 衆議院豫算總會는 五日午前十時四十二分開會 먼저第一控室理事 龜井貫一郞氏의 辭任에 伴하는 後任에 飯村五郞氏(政友)로 決定 砂田委員長 總會의 期日도 인제 今日一日뿐인데 아직도 質問通告者가 十餘名이 남엇슴으로 豫算總會開會前 理事會에서 質問時間을 大體一時間以內로하야 通告者全部에게 質問의 機會를 주기를 相議하엿스나 前日에 繼續하야 手代木隆吉氏(民政) 將來國內의 木材供給은 不足하지 안켓는가 山崎農相 所管關係는 軍部와 林政行政만에 對하야 생각할수는 업스나 主旨에 맛도록 努力하겟다 手代木氏 林政은 農林、內務、拓務로 난호여잇는데 어떠케 이것을 統一할 委員會를 만들생각이 업는가 村上山林局長 充分하다할수는 업스나 森林資源의 培養은 必要하다 이로서 手代木氏의 質問이 잇섯다

砂田委員長 六、七、八의三日間 分科會를 開하고 다시 그後에 審議期間을 延期할 豫定을 決定할생각이다 高橋藏相 ... 爆彈動議에 關하야 岡田首相으로부터 別項과 가튼 答辯을 하고 砂田委員長 될수잇는대로 豫算審議를 終了하기까지에 大綱을 發表해주면 좃켓다 岡田首相 되도록 努力하겟다

工藤鐵男氏(民政) 臨時議會에서 我黨은 政府가 災害地의 狀況을 嚴密히 調査하고 그 施設에 對하야 愼重히 計劃하도록 希望하고 獨自의 立場에서 한것이니까 우리의 이希望에 對한 意味로 答辯해주면 한다 또이때에 東北振興調査會에서 도 그 決定한데 對해서는 責任을 가지고 追加豫算의 提出如何를 言明해주엇스면 한다 工藤氏 政府의 考慮를 促하는바잇서 砂田委員長 지금의 點에는 適當한 機會에 政府가 言明하도록 通達하겟다 工藤氏 이어서 島田俊雄氏(政友)登壇 政府의 聲明에 關해서는 遺憾이나 ... 우리의 希望에 맞도록 努力하기를 바란다

野中徹也氏(國同) 우리도 政府가 우리생각에 가까운 案을 提出한다면 諒解할생각이다

林陸相 ... 大角海相 ... 多少變化는 잇시만 큰變化는 업다고 假定하면 ...

高橋是太郞氏(國同)는 砂鐵製品의 工業的價値、液體燃料에 對한 保護獎勵等에 對하야 陸軍、商工兩當局에 質問하매 町田商相 我國은 液體燃料의 資源에 乏하고 ...

町田商相 銑鐵市價에 對해서는 最近의 價格을 適當하다고는 생각하지는 안는다 나로서는 日鐵創立의 趣旨에서 可及的 安價인 多量의 鐵을 市場에 供給하고싶다 그러나 日鐵의 統制力은 지금 充分하지 아니하니 將來는 鐵의 輸出統制、蘇聯銑鐵輸入等을 꾀하고 또 銑鐵關稅의 休止又는 引下노 一時的으로 考慮하고싶다 田尻氏 銑鐵關稅를 永久히 廢止할 생각은 업는가 町田商相 永久히 關稅를 廢止할생각은 업다 다만 一時的으로 休止하는것은 大藏當局과 함께 研究中이다 이로서 田尻氏의 質問을 마치고 午後五時四十五分休憩 六時五十分再開豫定

五日의 衆議院豫算總會는 午前에 繼續하야 午前十一時四十八分休憩 午後一時二十分再開豫定 午後一時四十五分再開

海外漫畫=東歐로카르노條約(뉴욕타임스紙)

官吏疑獄事件連發로 監察機關設置論再擡頭

總督府에서對策講究

夕刊에 旣報한바와가치 總督府에서는 官公吏의 疑獄事件發生에 鑑하야 各道에 對하야 徹底的檢擧取締를 嚴達하엿다는데 昨春新義州警官瀆職事件과 京城府의 疑獄事件發生當時에 俄然官民間에 擡頭하엿든 行政監察機關設置問題는 今般의 疑獄事件의 擴大와同時에 다시擡頭하야 總督府內에는 斷然監察官設置에 依한 行政事務와 官紀의 肅正이 必要하다고 論議되고잇다한다 總督府에서는 昨年以來 地方行政機關의 綱紀肅正을 目的으로 地方事務의 檢閱을 하여왓스나 外局의 事務와 府內의 行政事務는 單純히 上下官의 決裁에 依한 形式的監督外에 何等監察이업고 會計檢査만은 會計檢査院에 依하야 査閱되나 其他의 行政事務는 時時 奇怪한 風說이 傳播되나 警察이 參考資料로 內査할뿐에 不過하고 巧妙한 知識犯罪의 摘發에도 何等効果가업섯다。더욱 朝鮮에는 總督政治의 專制이니만치 豫決算이 議會의 協贊과 承認이 必要하나 其他의 行政事務의 監察은 何等實施됨이업다。現今과가치 形式主義의 行政機構에 잇서 行政事務의 刷新官公吏의 綱紀肅正은 重大한 至急務임에 不拘하고 何等機關의 設置가업서 大小疑獄事件은 中央과 地方을 通하야 頻發하는만치 監察機關設置論은 非常히 注目된다。

夕刊後市況 六日

◆大阪期米	新	二六·八〇(高)
	新	二六·三〇(低)
◆橫濱生絲	先限	二九〇·〇(高)
	東新	二九四·七〇(不變)
◆福井人絹	先限	二三七·〇〇(不變)
當限	六〇五〇	六二·八〇
當限	七六九〇	七四二〇

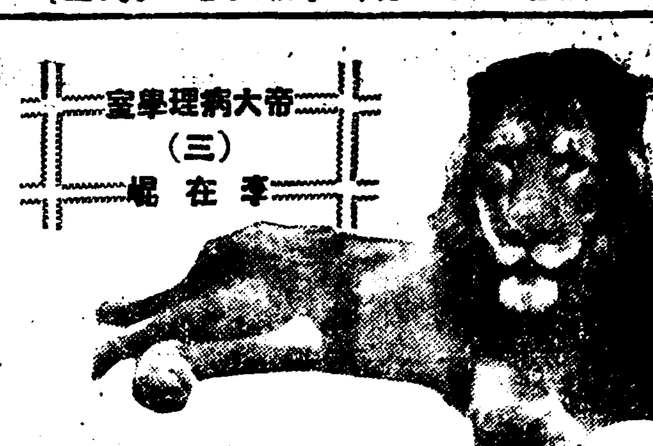

帝大病理學室 (三) 李在崐

寢室에누은獅子에 最後로酸素吸入

◇急死한昌慶苑猛獸解剖後記

그러나藥石無効로結局別世

제삼호 암호랑이이것은만주산인데 만네살이다 십일월이십일경외족압다리를저는것을발견하고 이십삼일은 몸시절더니 침실에들어가서 누워버린다 이십사일에는 저는것(跛行)은 조금나엇스나 운동은 역시활발하지못하다 이십오일은 고기백몸메와 우유일홉을먹더니 종일혼수상태에 빠졋다 이십륙일에비출혈(鼻出血)이 잇섯다 이십칠일에는 호흡곤난이심해젓다 이십팔일은 비출혈과 호흡곤난이더욱심해저서 이십구일오후열시이십분경마츰내이세상을 영별하고 말엇다 것이도 삼십일오후두시이십분부터 해부를 시작하엿는데 체중(體重)이 팔십구키로그람이고 신장(身長)이 일백사십칠센지메틀 꽁지(尾)의기리가 팔십칠센지메틀이며 좌측 뒷다리와좌측복부에 손빠닥만한 궤양이엇섯다 심장이사백이십그람 좌측폐가 사백십오그람 우측폐가 칠백팔십오간(肝)이이천삼백그람 비장(脾臟)이 백이십오그람 우측신장이 이백이백십오그람이엇다 역시 이것도간(肝)과 폐(肺)에변화가잇다

◇ 제사호 사자(獅子)이것은오년전에 창경원에서 출생한암놈인데 십이월십칠일에 다리저는것을 우연히 발견하얏다 십팔일에는 칩실에누은채로 도모지 나오지안엇다 비출혈과 기침(咳嗽)이 잇섯스나 다리는 아조절지는 안엇다 이십일 이십일일 이십이일에는호흡이 곤난함으로 산소흡입(酸素吸入)을하여주엇다 이십삼일 오전여섯시반에 칩실에서 나와서죽엇다 이십삼일오후한시에 해부를하엿는데 체중이 일백칠십키로그람이고 신장이 이백사십팔센지메틀 꼬리의 기리가 팔십팔센지 배의둘레(腹圍)가 일백사십삼센지메틀이며 심장의중량이 오백오십그람 좌측폐가 천그람 우측폐가 일천삼백 사십그람, 간(肝)이 이천구백삼십그람 비장이 일백륙십그람 좌측신장이 이백십그람 우측신장이 이백오그람이엇다 해부의결과 병적변화는간(肝)과폐(肺)에변화가잇다

◇ 제오호 다섯살된 숫사자(牡獅子)인데 아푸리카에서난것이다십이월이십일에 좌측압다리를 절기시작햇다 이십일일에 심히 절고 이십이일에 호흡곤난이엇고 이십삼일에 산소흡입(酸素吸入)을 하야주엇다 이십사일오전여섯시 이십분경에 죽엇는데 이십사일오후한시이십분에 해부하얏다 체중이 일백십구키로그람이고 신장이일백오십삼센지메틀 꼬리가구십륙센지 배둘레가 일백구센지이며 심장이 오백칠십그람 좌측폐가팔백오십오그람 우측폐가일백팔십사그람이고 간이 이천구백륙십그람 비장이이백십그람 좌측신장이 일백팔십오그람 우측신장이이백그람이엇다 역시 중요한병적변화는폐와간에잇섯다

◇ 제륙호 열두살먹은 숫사자(牡獅子)인데 십이월이십칠일에 좌측뒷다리에 궤양(潰瘍)이 생기여 저는것을발견하엿다 이십팔일은 도모지먹지안으며 원기가업섯다 이십구일에도역시가튼모양이엇다 이십일에는 비출혈이잇섯고 호흡곤난이 심해젓다 이십일일오후 열시에 죽엇는데 해부한결과는(중략)병적변화는역시간과폐에잇섯다

◇애들의 세뱃돈은 이러케 팔어먹습니다

猛獸死因에 軍獸醫部도出馬

과연어느편에가담할것인가 興味끄는學界의話題

창경원동물원 맹수의 죽은원인에 대하야 총독부세균시험실(細菌試驗室)과제대의학부와 경성부의생시험실등 세파로갈리어론쟁 하는것을 엽헤서보고 침묵을지켜오든 조선군수의부(朝鮮軍獸醫部)에서는 수의회에관하여는 가장자신을 가지고 이문제에관하야 연구를계속한든중 드듸여확신을 어더엇음으로 이삼일중에 연구결과를공표하기로되엿는데 전긔세파중 어느것에 찬성의견을발표할런지 또는전연딴다른결과를 공표할지는 자못주목된다

生活이나혼悲劇

남편과세자녀를잠드려노코 —踪跡을감춘少婦—

【潭陽】 담양군창평면[illegible]백칠번지 오소순(吳小順)(三[illegible])의 안해 박가순(朴佳順)(二[illegible])은 지난이일새벽두시경에 남편소순과 장남(九)장녀(七)이남(三)세아이를고히잠드려노코 집을떠나 영원히종적을감추엇다는데 이제 그자세한 내용을듯건대 소순은 본래담양시장에서큰미곡상을하며남만못하지안흔생활을하다가 근년의상업적불경기에 실패를당하고 수삼년간 쓰라린고통을 겪거가면서 그날그날의생활을 지속하든중 얼마전부터가순은 남편에게대하야 나날이 생활난은 심하여가니 어린자식들을살릴수가 업스니 자기몸을팔라고하며 그리고 영업자금을 대일터이니 장사를하라고 수삼차 청하엿스나 소순은 그에응하지안엇는데 지난이일에 그와가티남편과 세어린아이를잠드려노코 집을떠나 버렷슴으로 일반은집떠난 가순이가장차 가정에대하야 여하한 처리가잇스며 여하한생활을할런지 주목중이라고한다

醴泉無名黨 十四日公判

【大邱】 일천구백삼십오, 륙년의 국제적 위긔를 계긔로하야 공산운동을 개시하얏든 례천무명당(醴泉無名黨)사건의관계자 정(鄭一濟)외아홉사람에대한 공판은오는 십사일오전십시부터 대구지방법원제이호법정에서 개정하기로 되엿다한다

馬鼻疽病尙今不熄

경긔도내에 아즉도 말들속에는 비저병(鼻疽病)이류행하고잇스므로서대문경찰서에서는오는십삼일밤여섯시에그경찰서마당에서관내에잇는말을전부끄려다가 주사(注射)를노흘터이라한다

今年에도農糧을 二萬九千石貸付

慶北道窮民에게昨年과가치 三月中에配給할터

【大邱】 경북도내의극빈한농민을 구제키위하야 농양(農糧)이만구천백석십석을 극빈민 오만삼천백삼십륙호에대부(貸附)하야지난 일월이십일까지에 비교적 성적조케회수되엿는데 금년에도 작년과 가튼석수로서 오는삼월경에 대부할계획으로 방금세궁민 조사에착수중이라한다

李圭彩起訴

중국상해에서 다년조선××운동에 활동하다가붓잡혀온 리규채(李圭彩)는수일전에 경성지방법원검사국에서 치안유지법위반으로 기소되어 공판으로넘기어졋다한다

各務原戰鬪機 京城서演習

나한비행련대로조선에오게된각무원(各務原)비행제이련대전투긔여섯대는 오일아침 여덟시에각무원을출발하야 도중에대도세(太刀洗)에착륙하엿다가 정오에 다시 그곳을출발하야 오후네시경에 일다경성에는 오후네시경에 도착하야여의도(汝矣島) 비행장에서하루밤을자고 륙일오전 아홉시에경성을떠나 평양으로갓다가 이날오후두시에 평양을떠나 경성으로와서나한최고『스피드』련습을마친후칠일오전 일곱시에 경성을떠나 귀환할예정이라한다

烏致院에各務原機不時着陸

내한비행의 연습차로 조선에잇던 각무원(各務原)비행 제이련대전투긔여섯채중 다섯채는 오일오후 네시십분 무사히 여의도(汝矣島) 비행장에도착하고한채는 연료결핍으로 오후네시경 조치원(鳥致院)에불시착륙하얏는데 탑승자와 긔체는모다무사하얏다한다

自動車가競爭 타가顚覆

오일오후두시반경에 시내 종로일정목한양자동차부(漢陽自動部)운전수 서재명(徐在明)(二[illegible])의 운전하는 자동차와 시내 인의동(仁義洞)야촌자동차부운전수정룡구(鄭龍九)(二[illegible])의 운전하는자동차와시외행당리(杏堂里)전관교(箭串橋)에서 광장리(廣壯里)방향 삼백간동되는 지점에서서로 손님을태운채로삼사차나 무리하게도 압서거니 뒤서거니경쟁을하야 시-소-게임을 연출하다가 야촌자동차가 밧가운데 전복하고말엇다 그리하야 야촌자동차는압뒷바퀴가 파손한채로다행히승객과운전수는무사하엿다

暴風警報

二月五日 午后九時 仁川觀測所發表 바람이强하리라 高氣壓에따르는 季節風으로北乃至西風이强하리라 咸北咸南、江原平北、慶南의沿岸을警戒하라

三原山에海軍機 墜落二名即死

【東京電話】 오일오전십시사십분 횡수하해군항공대(橫須賀海軍航空隊)의중항공병조 산하조차(山下曹次)동뢰전건(瀨田健)의동승한구식식(九〇式) 수상정찰긔(水上偵察機)는 비행훈련중 긔게의고장으로 대도삼원산(大島三原山)신사부근에 추락되여전긔두군조는무참히도즉사하얏다한다

十分間死者一人

三十一秒間에負傷者一名 米國交通文明禍!

매오륙인에 자동차가한대씩이나되도록 만타는미국에는 자동차의사고도 세계제일로 만타는소식——미국려객보험회사에서 조사한바에의하면 작년중에미국에서 자동차사고로 생명의희생을당한자가실로 삼만륙천명의다수에달하엿다한다 그리고 이사고로 인하야 사상한자의가로상발견은 최근격증하야 작년중에는 십분동안에한사람의사자와삼십일초동안에 한사람의부상자를 발견한계산이된다는데전년에비하야는 십륙퍼!센트의 증가를보이엇다한다 또이보다더괴괴한사실은 교통이발달되고 자동차수가더만흔 대서양(大西洋)중부지방각주에 사고의발생이적고 그와반대의문화시설지역인서북제주가도리혀사고가만타한다

昨夏、文盲地獄에서 救援바든者九千餘

長老教宗教教育部의主催로 七千餘名役軍이動員

조선장로교총회종교 교육부(朝鮮長老敎宗敎敎育部)에서는 일천구백이십이년이래하긔아동성경학교(夏期兒童聖經學校)를주최하야한글보급 문맹타파에만흔 공헌을해오든바 작년에도 조선각지에잇는 로회(老會)와 학생청년회(學生靑年會)가각각그관내에 하긔아동성경학교를 열엇섯는데 학교수가일천일백십교 학생수가 십일만륙천일백구십칠인 선생수가 칠천이백이십오인으로 그중에 새로한글을 해득한자가 구천삼백 구십사인이라한다

一夜中三地方에 土兵團大擧襲擊

間島八道溝、藏財村、舞鳳村等地에 村民二名重傷、人質七名拉去

지난일일밤에간도팔도구(間島八道溝)에약삼십명 장재촌(藏財村)에약백명무봉촌(舞鳳村)금광에약백명의 토병단(土兵團)이 일시에 래습하엿슴으로 팔도구분서원(分署員)이십칠명은수비원 십삼명과 협력하야한시간 만에이를격퇴한후 수비대원 칠명과경찰관칠명은 무봉촌에출동 응원하야 그곳에잇는파출소원십오명과함께 토병단을 전부격퇴하엿다 이통에 무봉촌 금광제련소한채 민가두채는토병단이 질은불에 전부타버린 외에조선인 만주인이 한명식중상을당하고 칠명은인질로 붓들려갓다그런데 손해액은 약얼만구천원가량이라고한다

本町署刑事隊 新義州서또活動

專賣局鹽疑獄事件의關係로 贈賄者數三名檢擧

【新義州支局特電】 오일아침일즉이 경성본정 경찰서(本町署)금야(今野)형사부장과 령목(鈴木)형사가 신의주경찰서로출장와서 그서원의 응원을어더가지고 압록강윤운회사(鴨綠江輸運會社)를중심으로 대활동을개시중인데 저녁때까지에는 이삼명을 검거할예정이라한다 이는 전매국소금의옥에관한 민간측증회자를 검거하려는것으로 석곡(石谷) 전매국출장소장과는 아모관계도업다고하나 원체 소금밀수가 만흔곳임으로 이방면의검거는 [illegible]의방면으로 확대되지나안흘까하야 각방면의 주목을 끌고잇다

日本製粉 朝鮮工場

仁川이有力

【東通東京電話】 일본 제분회사(日本製粉會社)에서는 얼마전부터 조선에다 신공장건설을계획중이던바 최근조선각지의소맥분(小麥粉)수요가격증하여감에 자극되어 [illegible]구체화되[illegible]산공장은 인천 월미도(月尾島)압매립지 진남포(鎭南浦)사리원(沙里院)등지에서 부지를선정하야오는상업 해명되를기다려 공사에착수하야 팔월까지 준공식한후금년중으로 제품을시장에 내노흘예정인데 부지선정기타 구체적세목은 동사중역회에서 근근 결정할터이라한다 공장부지는 동사의소유관계로 인천월미도(仁川月尾島)매립지가 가장유력하다하며 신설공장은 현재휴지중에잇는 공장의설비를 이전할예정이라는데 제산능력은년칠[illegible]바렐이라한다

市街地法令에 "防火線"新設

大路邊建築에新規定

[illegible]조선시가지계획령(朝鮮市街地計劃令)에 방화지대의 설정[illegible] 큰화재를 미연에 방지하는방법으로서 총독부에서는 [illegible]에공포한[illegible] 엿는데 다시이를 강화키위하야 불원간에 긔안할 부속법규에방화선(防火線)을 지정할조항을 삽입하야넓이십이메돌이상의도로를모다 방화선지대로 지정하고 이도로량쪽에 건축하는건축물은 모다내화(耐火)건축이외에는 허가치안흘 방침을 취하는일방에 창구에나출입구등에는 방화비(防火扉) 방화『샷터ー』설비를명령할의향으로방금연구중이라한다

陰正劈頭에新聞配達이殉職

자동차에치워

【長城】 지난사일오전팔시사십분경에 [illegible] 환장자동차회사(丸長自動車會社)의조수 황룡이(黃龍伊)(二[illegible])이가 장성역구읍내간에서 시운전 한든 자동차에 [illegible](兒只峙)에서 충돌되여신문배달의자전거는산산히부서지고배달부는신문을진채로 즉사하여버리엇다 곳자동차에 시체를실어가지고 선두공의(仙頭公醫)에게가서 응급수당을하엿스나 다시 소생치못하얏고 당지경찰서에서는 전긔황룡이를엄중동행하야 사실을취조중이다 현장을보와서는 학생들이만히 가든중이라 자전거를탄 배달부가 길을 빗기려고하다가 오든자동차편으로 휩쓰이며들어 충돌을한것이라고한다

防疫活動업서서 滿浦에痲疹大猖獗

兒童死亡三十七에患者三十餘 住民當局의怠慢非難

【滿浦】 만포에도 마진(痲疹)금류행되기 시작하야 불과일삭에아동삼십칠명이 사망하엿다는데 아직도 병에걸린아동이 삼십여명이[illegible] 당국[illegible] 이라하여 비란이놉다고한다

旭町藝妓飮毒

(旭町)일정목칠십륙번지 시내 옥정 선락(仙[illegible]) 료정의 [illegible] 약리졸을먹고 고민하는것을 집안사람이 발견하고 즉시부근의사를청하여다가 응급가료를 하엿스나 동아홉시경에절명하엿는데 원인은 극도의신경쇠약에서[illegible]

泗川의森林令違反

一年間百六十名

【泗川】 경남사천군산림계에서검거한 산림령위반자 취급건수를조사한바에 의하면작년일년중 도벌자(盜伐者)가일백팔명 도령(道令)위반자가 오십오명합계백륙십이명에 달하는바 이들은대부분이 세궁민으로 생활고에 못견되서 남의 산림을도벌하야 모아두엇다가장에 지고가 파러서 곤경을 면하려든 동정할만한 사실이므로 당국에서도 훈계처분으로 대부분은 해결하엿다고한다

압은곳에 발느면 곳낫는

神經痛……류ー마치스……頭痛
肩臂痛……담절니는데……腰痛
咽喉痛……치통……皮膚搔痒症
凍傷未破以前……運動競技로
인한打撲……筋痛……疲勞回復에

압푼곳 부은곳 절니는곳 세인곳 가려운곳의피부에 사로메치ー루를 조곰발느시고 문질느시면 그럭케심하든 고통이 곳낫게됩니다 내복약은 위장을경유하야 약한기운으로 전신에퍼지며 위장에고장을 일으키거나 인이백이기쉬웁니다마는 本劑는 직접患部의皮膚를통하야 深部에침투되야서 썩니强하게 효험을낫타내이는것임으로 절대안심하시고 사용할수잇습니다。

목욕하신후 발느시면、더욱 유효하오며 압품이몹시심할째에는 本劑를발느후써순물에잠것다목찬수건을그우에대시면곳낫게되나니濕布와압마의代用이됩니다。

本劑는 淸潔한백색크림이니 냄새도좃코 발는후옷에뭇거나 모양이흉치안코 효가곳낫하남으로 만흔칭찬을밧고잇습니다。

全道藥房에서 販賣합니다

定價…… 五十錢 一圓 二圓五十錢

神經痛 류ー마지스……等의만성고질의 심한고통을 무슨치료보다도 빨니낫게하여서 밤잠을잘주무시게하나니 그압픔은육과관절의深部에침투되야서 부은곳과압품을 사라지게합니다 더구나 運動前後 職務過勞로인한筋痛과피로에발느시면 압품을곳개일뿐만아니라 피곤함을곳사라지게하야 원기를돗아주며 힘찬기운으로 운동경기를할수잇고 몸이고단하든것도 완부회복되여서 민활한직무를게속하시게 만들어줍니다。

家庭應急常備藥……으로 반듯이어느가정에도 한개식갓추어두시기바라오니 두통이날째 감기에걸녀목이압풀째 담이결닐째 가슴이나 허리와배가압풀실째 심줄이생기고 근육심부가뎔니며 쑤시고 압풀째 피부가가려울째 빈대 벼룩에물닌테에발느시면 곳나게되며 더구나 급작히압품을참지못하는 병이발생된째나 평지낙상 혹은새인곳 멍이들엇슬째에 전문가의치료를밧을째까지 응급치료약으로 한시도잇지못할약임니다。

サロメチール
사로메지ー루

發賣元 株式會社 田邊元三郞商店 東京市日本橋區本町二ノ七

S-K-5

입으로들어오는病을막고 정신을상쾌케하는!!

口中殺菌劑

衛生口錠 カオール 가오루

健康한여러분은 日常

外出할時 飮食한後 群衆集會時

꼭本劑의三粒을口中에 너어精神을爽快히하고病이 侵入안도록注意를願합니다

懸賞當籤發表

弊舖가カオール愛用者를待하야去九月一日부터十二月卅一日까지의期間에擧行한懸賞募集은大盛況裡에締切하엿슴니다。應募總數三一三、一二〇枚中無效答案一〇、六一三枚를差引하고正解答三〇二、五〇七枚를規定대로去一月十二日東京賣藥同業組合事務所에서係官及所員立會下에嚴正公平히抽籤하야左記諸位를當籤으로決定하얏슴니다。敬稱省略

一等 三十名

【東京】高柳碥太郎、平井實、中村あさ、大橋嘉平【神奈川】橋本タマエ、北村太郎【埼玉】町田善二清水たけ【茨城】鈴木幸右衛門【北海道】金野松吉【長野】植松茂美【新潟】西山勝男【福井】田子參男【靜岡】芦原新作【愛知】淺岡彌七、服部彌太郎【三重】坂本しげ、中島富美子【和歌山】南方松雄、田中明子【京都】糸井仙治【大阪】宮崎久子【兵庫】西村信一【岡山】和田正【長崎】小出益次【鹿兒島】小田榮造【朝鮮】金龍雲、柳昌善、計均、趙仁得

二等 五十名

【東京】河村正雄、マスヤ商店、伊達純【神奈川】織戶傳一郎【群馬】青木常明【栃木】中里清次【茨城】大森毅【北海道】龜山敏郎【秋田】本堂元【山形】澤野哲夫【岩手】渡邊富士郎、丹野喜久造【福島】西山直三郎、谷口保子【山梨】藤本喜美【長野】竹內光男【石川】國友政惠【愛知】勝田彌一、山田　忠【三重】辻原隆子【和歌山】小野誠之【大阪】牧野武雄、重政勇子、今井君子、伊達三郎【京都】朝日清一、小塚龜太郎【奈良】吉村シゲ【廣島】新川要【愛媛】小串昭男【長崎】山本孫子【佐賀】大坪敏次【熊本】菅原藤枝【大分】草野治一【鹿兒島】神宮司正義【台灣】館野卯一郎、林出平【朝鮮】白貫永、姜承熙、李基元、蔣基貫、金聖孫、韓允岩、李根錫、浦部義雄、鄭允模、金衍源、康基憲【滿洲】辻順吉、長野正人

三等 オリヂナル化粧料詰合函 五百名

【東京】濱島鐵雄、中村信哉、島津泉三、新渡戸テフ、中村巨一、岡嶺澤田喬子、細本順、吉永京子、千葉三造、早瀬莨司、黒田正昭、橋本雅江、菅沼修造、林靈夫、平井涼子、工藤昭一、嘉森雷蔵、飯田喬、柳夢路、河原直次郎、中島宗吉、野口仙太郎、石田満太郎、松村重一、片桐鵜明、宮村白雨、細田不二男、坪田長雄、本間智子、中川満、岡村トシ子、荒木靜江、松下健太郎、榊原岩男、土田正吾、花村まつ子、金古政雄、高橋宥三、木村まつ子、村田三郎、山本歐吉、小倉かめ子、西山浩片桐靜子、近藤美代、加藤賢蔵、今村義正、吉屋志津子、國秀雄、春本夢子、大川新二郎、岡巨昭、北島昇一郎、長澤清、益田比さ士、伊澤典四郎、本堂誠、野間愛子、播野五郎原健一、村松留三、仁平忠晋、永井健之、西尾省三、中島森四郎、古林春雄、芝山紀子、淺井のぶ、森本俊作、山岡さと子、田村啓一郎、永田照美、大月水明、山田陸雲堂、有江三郎、太田明、中山生堂、田野倉平助、太田友晧、波多順子、篠原富子田中昇二、土屋守、福田平一、增淵一雄、今泉寛朋、山下泉、佐藤節子下平正男、山川弘一、島平八郎、澤田伊三郎、土橋實三、水口鈴子、津田つる、宮原德路、石井貞吉【神奈川】椿はつゑ、水澤小三郎、間崎宗治、大岡愛子、萩原淳、關戶克己、船岡仙次、伊澤瀧子、渡邊隆三、畑山光三【千葉】鈴木新之助、水上好市、稻垣操、山越菊助、岡村道雄、內田彥一、山本藤太郎、大道司新助【埼玉】會田駿二、後藤庄作、竹村源內、柳瀨四郎、田村準一、松山太郎、粉谷㮈子、村瀨いとよ、山崎庄次郎、永澤平之助、肥沼志津子、三宅ヒデ子【茨城】樋爪作一、淺野政男【栃木】伊澤伊勢四郎、倉田美代黒澤芳吉、齋藤昌子、田邊富士郎中野廣子、有賀憲一、原　政夫【群馬】齋藤英次、井戶敏夫、佐々木茂助、田村幸作、折山愼次【北海道】早川イヨ、樋口信之、成田文子、中島秀彥、菊地時二、大泉信子、河原菊太郎、大宮久子、藤野みゆき【青森】清島大介、本島千吉【山形】三澤熊吉、矢野七五三【宮城】只野浩夫、稻垣安三郎【福島】田部強、神山功【靜岡】佐々木敏光、河村ひろし、村上恒嶽【愛知】冨地喜久衛、鹿島定子、手塚久吉、佐藤久助、山田清子、安田武義、白石敏彥、山田貞二、太田靜江、松本國夫、三原三硯、林伍一、山崎正二、伊藤き美江川合のぶ子、山川駒子、田島二男、關紋之介、川口洋二、稲木ふみ、小野竹雄【岐阜】長尾巨平、久保菊子上松繁行、三村八郎、古田睦一、戶田虎之助、後藤ふく【長野】川上誠三、大屋雄三、横山新太郎、小林金八、太田三水、細井加代子、山田五郎、白鳥進、丸山光夫、山本文一【山梨】松村花子、大輪萬一、中込十三郎、內藤榮吉、山田源太郎、中川光子、大塚達人、河合島吉【新潟】大口喜造、山田伊佐美、鎌田廣吉篠原滇爾、深町眞佐代、木村靜枝杉山福二【富山】中川秋穗【石川】奧田信【福井】倉内とよ、山田貞子田崎恭一郎【大阪】前野和英、安藤虎太郎、中島谷甚之助、本橋寅造、高田登美枝、横田利夫、武村大助、市橋藥局、神林ひさ、金谷庄太郎、沖田靜、八木沼一志、北本孤星、山崎健毅、松川正幸、荒木清二、宮下敎子、小川馨世、深井宇司、吉村龍夫、東屋五郎、相澤直次、服部久子島邑和枝、岡野好運、高田國三、河合たか子、中西榮三、水谷平馬、岡崎晴江、西口武彥、黒田秀之助、石塚國夫、石井大造、栗田仙次、矢滿田德夫、山口都子、淺田利秋、桑原由枝【京都】森田華次夫、柳瀨庄三郎、松村政枝、野原正光、岸田宗七大山輪三、神谷守之、山村敏一、野田慶一、松本國夫【奈良】龜山金吾大富好郎、小野大圓、關時雄、大森喜三郎、岩田由紀子【滋賀】柳澤藤四郎、原田榮明、山田長治郎【三重】久保田太郎、稻垣艮子、松田太吉、昭本菊子、飛田嘉市、藤田伊三郎、坂卷秋美、日比利三【和歌山】高田満一、小長谷仁作、橋本文明、中西泰謝、森武次郎【兵庫】村井吉次郎月谷太一、八田初枝、金丸昌、林ヒサエ、和田傳藏、田中千賀二、柏木亥三郎、木村津南夫、波多野艮子、森野秀太郎、森島市太郎、石井芳雄田中裕、渡邊榮吉【岡山】稻葉宗一桃崎五郎、山崎義一【廣島】木曾綠郎、木村久子、勝田太郎、佐久間節子、菅山益市、藤田保馬、小柳財作【山口】猪又平助、荒木義郎、山口秋子、山田助六、太田澄子、河內秀男【鳥取】增田清治、丸山貞子、嶽辻利治【島根】田川きさの、直貝新三郎、岡田元三郎、池田美穗子【香川】高城正矩【愛媛】佐川貞男、本幸熙男、梅本欣哉【高知】西澤　治【德島】久保政吉、玉田悦治、宮本靜雄【福岡】波多江貞雄、仲上國子【長崎】永石ひろ子、金仁昊、永江孫四郎、中村惣市、三浦叔代【熊本】野呂槇夫【大分】曾宮弘之、宮川信三郎【鹿兒島】立川淑子【宮崎】津田正信、劉光敍【朝鮮】金永、金歐鏧、添山花子、李晃秀、久力爾平、金內英一、張順子、鄭周珍、姜春植村上義夫、脇野清、國澤慶一、李聖和、羅天文、川田文子、晁學夫、朴承李、李基元、崔蒲洙、鈴木玉子、崔敬高、李巳錫、原昌顯、裵顯誠、中鉉根、本多妙、花屋草太、朴致一小川正太郎、中野直哉、崔成九、崔寓喜、金基浩、平和島眞館、島村正博、中山文吾、濱田由治、遠山癸子水木百々造、吳相勳、李鍾成、明石國子、山室辰治、水久保正美、李鳳璐、栗原麗子、金龍雲、陶山敬雄、金炳淑、里見殷仁、黒河内總三、佐々木慶直、田口代助、鷹木誠一、金鳳鶴、朴龍水、高橋修二、山本省三元崔了、秋山新弌、篠東藥房、菊地幸雄、李學李、安興羲、御園寶、辛榮根、大久保建介、小森中吉、那須弘宗、崔元遠、井口潤吉、金鋼震、藤田君江、吳鎬榮、洪天杓、洪錫泰宗基善、金永煥、嚴元燮、仁川藥房二村梓、金允珠、鄭玉祚、初太吾作時田よし、吉尹熙、高松武雄、韓元岩、小宮叔子、香龍祥、岡田毛利哉宮原邦彥、崔元峯、崔英燦、中島金作、文讚應、文活仁、林子幸、寶日昌妓、曾裕煥、高裕煥、尹禎錫、崔燮仁、鄭玩洙、下井久八、劉萬直、金宇鉉、李貞觀、水谷正一、孫文立小林一遠、李佐龍、秋山立明、宮田正男、石化邑、鄭來重光、朴慶煥、小田劉三、大神田萬造、金命浩、李根培、秋田正吉【慶源】林通寶、渡邊ヨシ子、林閑明、水野文雄、羅再鉞、新村雅重、原秀峯、松本昭一朴金遠、宋寅鏗、林文科、孫奉吉林新春、三澤鶴卿、刑井正明、鈴木傳入、鄭治圖、大森友明、孫德錫、萬代子、佐藤エイ子、光永政二、陳新來、丁崇明、玉江雪征【滿洲】島田松男、鄉木君雄

四、五、六等은紙面關係上省略하고賞品의發送으로써發表에代身합니다。當籤인가안인가問議는遺憾이오나對答하지못합니다。賞品發送은二月一日부터十五日까지에全部發送完了할豫定입니다

本舖 東京市日本橋區水天宮前 鐵安藤井筒堂藥品部懸賞係

カオール의 配劑와其効用

製劑顧問 떡터- 松尾 道

一、口中殺菌劑를配合함으로

따라서 空氣 또는 飮食物과함께 입(口腔)으로부터 드러오는 모-든병원균(病原菌)을 口中에서 殺菌하게됨으로 모-든傳染病을 豫防합니다

二、健胃整腸劑를配合함으로

따라서 위(胃)를 健全히하고 또 消化力을亢進식혀서 食慾을 增進케하고 설사(下痢) 腸가다루等에 整腸劑는 殺菌劑와서로協力하야 이것을治療합니다

三、興奮劑와强壯劑를配合함으로

따라서 心身의疲勞沈衰時에는 各機能을 興奮케하야 氣力을回復旺盛케하며 健胃劑와함께 肉體를强壯케만듭니다

四、淸凉劑와美音劑를配合함으로

따라서 그독특한芳香으로 입안(口中)의냄새(惡臭)와 惡熱을除去하고 袪痰劑는 咽喉의乾燥를 潤霑케하야 音聲을 美化하며 따라서 精神을爽快케합니다

定價と容量

袋入	（十錢）	百粒
同	（二十錢）	二百五十粒
ポケット容器付	（三十錢）	三百粒
丁字形容器付	（三十錢）	三百粒
御勾玉形容器付	（五十錢）	五百粒
瓢形容器付	（五十錢）	五百粒
九燒金石美術容器付	（五十錢）	五百粒
德用入	（五十錢）	八百粒
同	（一圓）	二千二百粒
實用新案保健容器	（五十錢）	五百粒

◎カオール 全國到處藥店에잇슴

産業

朝鮮內新設會社
百廿五社、公稱資本五千萬圓突破
事業勃興의足跡歷然

昭和九年中의朝鮮의 朝鮮에本店을둔株式會社의消長은景氣統制의進展 一般工業及鑛業의發達로活況을呈하야 京城商議調査에依하면九年末에는 八年末에比하야社數千二百二十八로 六十三의增加이고 公稱資本六億九千二百十萬一千圓으로 五千五百五十五萬四千圓의增加이며 拂込資本金은三億七千七百十萬四千圓으로 三千四百四十萬四千圓의增加이며 拂込資本金은實로一割强의增加로되엇다그러고 事業의擴張에依한增資、整理合同에依한減資及解散並新設會社의大勢는如左히其中에는 新設會社는 顯著한數字를보이고잇다

▲新設會社＝百二十五社、公稱資本五千二百萬四千圓、拂込資本은三千七十六萬八千圓이고 此中電氣의二社二千五百萬圓、鑛業十三社一千五百九十萬圓、工業十八社一千百三十七萬圓、商業二十四社로 三百三十一萬圓을示하고公稱資本이만흔것은 西鮮送電의一千五百萬圓、西鮮合同一千萬圓、鳳泉無煙五百萬圓、日滿마그네슘四百二十萬圓、昭和麒麟、小林鑛業의各三百萬圓이다

▲增資會社＝十三社、公稱資本九百萬九千圓、拂込資本三百五十六萬圓拂込徵收會社는 七十七社七百五十六萬一千圓이다

▲減資解散＝이에反하야 業績의 不振合倂合同等으로減資又는解散한會社도 相當히만코減資는八社로 公稱資本百六十七萬三千圓拂込資本六十二萬八千圓 解散會社는 六十一社로公稱資本千五百七十七萬六千圓拂込資本六百八十八萬一千圓이다

以上은 明白히朝鮮의工業發興을말하고잇는데 今年度에잇서도九年度에 떠러지지안케進展을 보이리라고 觀測된다

紡績資本移入顯著
操短範圍外利益等으로

兩三年來紡績資本의 朝鮮進出이顯著한데 이미操業을行하고잇는것에 東洋紡織仁川工場、朝鮮紡織釜山工場、鐘紡光州工場（但現在는製絲工場만으로紡績設備는近近竣成）이잇고 또目下東洋紡績이京城에加工場、鐘紡이平壤에紡績工場의新設及朝鮮紡織이 現在工場에加工、人絹設備의新增設을急行中인바 如斯한紡績業의 朝鮮進出을誘導하고잇는原因은大體如左하다

一、朝鮮內工場은 紡績聯合會加盟會社의 分設工場인 境遇에도 操短適用의 範疇外에 잇슬수잇는것 即朝鮮工場은現行操短率一割一分二厘를 實施할必要가업는것은 勿論日本內地紡績界는早晩生産過剩期의 到來를따라操短擴張이不可避라고 觀測되는바 此際를運轉에 依하야日本內地工場의 犧牲을 카바하기가 可能하다

二、産業統制法의拘束을밧지안는 特殊地域인 關係上 販賣價格이라든가 生産高의內容을主務當局은勿論聯合會에도 移牒할必要가업다 따라將來想定되는 産業統制法發動에 基한 生産抑制의拘束을밧지안는것

三、綿布가從價五分의移入稅에依하야 保護되어잇는것

四、滿洲國이라는 有望한新市場에對한販賣條件이日本內地工場에比하야 有利한것

五、朝鮮工場은 操業能率及氣候關係에잇서는 日本內地보다떠러지나 이劣勢는 賃金低로十二分 카바하고나머지잇는것

五、朝鮮棉을直接消費할수잇는强點이잇는우에 將來는또滿洲國棉使用上에도 地利를어든것

七、日本內地紡績은漸次高度化하고잇는데 이에善處할 大局策으로서는在滿、在中、在朝工場을 低級製品工場으로하고 日本內地工場으로써 加工、晒製造의主體로한다는것이가장合理的企業形態라고하는것

小野田세멘트
朝、滿을獨點
統制範圍의該地에擴大를
聯合會에서悲鳴要望

세멘트工業에對한 重要産業統制法의發動에依하야 小野田세멘트는聯合會各社에 對抗하기爲하야昨年十一月二十日 臨時總會를열고 關東州세멘트、朝鮮小野田세멘트의兩社를新設하고 前者에對하야서는 自社의大連工場（月産能力二萬五百六十噸）及 鞍山工場（同上五千噸）을 後者에對하야서는川內工場（同上一萬一千噸）及平壤工場（同上二萬五千噸）을賃貸하기로決定하얏다 爾來兩社는統制法의拘束을免脫하고四割가량의操短을行하고잇는模樣이나코스트低와地利에乘하야 朝鮮市場에서는日本內地各社의販賣建價（仁川、鎭山渡最高價格一袋에對하야一圓九錢）보다六錢前後의低價를내어宇部、七尾、淺野等朝鮮에販賣權을가진日本內地各社의販賣地盤을攪亂하고잇슬뿐더러 朝鮮工場製品의一部를低價로 相當히多量히日本內地市場에 逆移出한實例도잇다 또最近에는 增産中止問題의對象이든 川內工場의增設新窯（月産能力一萬一千噸）이完成되어 運轉을開始한貌樣으로 以上四工場의能力合計年産七十三萬噸에達하야 小野田社는 今春의需要期를앞두고此等全勢力을動員하야朝鮮 滿洲市場獨占의積極策에 나오리라고보이는바小野田社의朝鮮 滿洲市場獨占은 日本內地斯業의發展에 거이致命的打擊을與할것으로聯合會側에서는 統制法의適用範圍를 關東州及朝鮮에도 擴大하기를 商工當局에要望하고잇다

商工經營의秘策 ②

思慮업는勞働은徒勞

思慮업는勞働은徒勞이다。如何히勞働하야도 思慮업는勞働은徒勞로何時에나나아가 知識을應用하지안으면成功하지못한다 如何히努力할지라도 知識을伴치안으면 徒勞로되는境遇가만타 그는晝暗夜에自己의눈만으로 事物을보려는것과가튼것으로 如何히誠意熱心努力할지라도 暗夜에는自己의눈만으로는 事物을볼수가업다 光에빗최여서야비로서 볼수잇는것과가티 單只誠意만으로熱心히努力하야도目的은 達成할수업다 智識의光에빗최여서야비로서成功할수잇다 그러나如何히그光에빗최여도誠意가업는사람、努力을하지안는사람 마치눈을감고잇는사람 또보려고하지안는사람은 모든事物을볼수잇는사람과가티 誠意와熱心과努力과는 絶對必要한條件이다 그에智識의힘이伴하야만 모든데對하야 成功할수잇나니 따라눈과빗」의관계와가티精神과知識과힘이 一致한狀態가 必要하다 그럼으로 事業經營에當하야서는 組織上에나計畫上에나 또는사람에對하야서나 事物에對하야서나 場所에對하야서나 時期에對하야서나 設備와 機械에對하야서나 모든것을불리이原理를應用하야 모든活動을살림에依하야 各個의能率을 增進식힐수도잇고業務의機能을充分히發揮식힐수도잇다

店則十七個條

다음에十七個條로된 先哲의金言이잇스니 이것을參考로들기로한다

一、業務上의것은細細한點에이르기까지注意하야吟味할것
一、萬事迅速을旨할것
一、조용히熟考하야速히決斷할것
一、進取하는勇氣를기를것
一、艱難에後하야忍耐로써이에當할것
一、사람과相爭함에當하야서는恒常勇敢할것
一、汝의淸廉을神聖한것으로생각하고保持할것
一、業務上의일에關하야서는거짓말을하지말것
一、無益한것과사괴지말것
一、決코外飾하지말것
一、汝의負債는速히辨償할것
一、義에臨하야 金錢을내던질것을잇지말것
一、强한飮料를使用치말것
一、時間을無益하게消費치말것
一、僥倖을바라지말것
一、決코失望落膽하지말것
一、各人에對하야親切할것

事業과協力

以上과가타야 如何히훌륭한사람이라도혼자의힘으로는大事業을할수업다따라어데까지던지協同調協力이必要하다外國의格言에『남의깁붐을가티깁버하면혼자서깁붐보다그깁붐은배가된다남의슬픔을가티슬퍼하면혼자서슬퍼함보다 그슬픔은 반감한다』라는것이잇다 事業上도그와가타야 서로長處를돕고短處를補充하면 長處는더욱發揮되고 短處는더욱減하야 그業績은一層良好하야저 大成功을보게된다 要컨대商工經營의眞髓는어데까지던지 共存共榮의精神을基調로生産、販賣、需要三者關係의正當한連繫를保持하고 結果良品을 廉價로 提供하지안으면 안될것으로 그進步된組織下에適切한智識을 應用하고 適所에 適當한人材를어더 眞實로協同、協調、協力의實을擧하야事業의使命을正當히遂行하야써 社會와더부러 가티繁榮하지안으면 안될것이다 （完）

누구나할수잇는 草木染色法【二】
자미잇고실용적이다

各種植物材料의染色法

一、山梔（梔子）（黃色）
爛熟한열매를 부스러트려서거긔에물을加하야 沸煮하면 濃黃色이되는데 이것을布片으로걸른後에 所要의적신布를 染液中에너코 斑染이되지안토록 뒤석그면서 煮染한다 或은染液에二時間假量담거서두기도한다 이러하야 물에시처서陰乾함 잘[illegible]지안는때에는 [illegible]에 變色하기쉬우나 여긔에는 一切助劑를쓰지안는다

二、橡（焦茶色에 多少黑味를띈다）
열매를둘러싼 [illegible]外殼或은[illegible]皮에洗滌曹達을加하야 沸煮한後布片으로걸른 染液에所要의적신布를너코 弱火로서 三四十分煮染한다 鹽基性明礬液又는石灰液으로서發色하면 黑味를띈焦茶色으로된다 다시여긔에 鐵漿液을加하면靑灰色으로變한다 [illegible] 染液은 大部分 [illegible]

三、茜草（赤色）
茜草의根을 부스러트려서 물을加하야沸煮한後布片으로걸러染液이完全히될때까지는 [illegible]을加하는것이조타 다음에적신所要의[illegible]物을너코 三四十分 煮染한다 染色되면 石灰水液又는 鹽基性明礬液으로써 發色시키고色이남지안토록 [illegible]液에단그는것이普通이다

四、刈尖（一名蓋草）（크림色에多少茶色을띈色）
刈尖을적게 切斷하야 [illegible]小量과함께 가마에너코 물을加하야 沸煮하면 染液이되는데여긔에 물에적신 所要의布를너코弱한불로 三四十分間沸煮한後充分히 染色이되면 꺼내여 鹽基性明礬液에단거서發色시킨다。同樣의方法을二三回反復하면 松葉色、秋綠色이된다 처음에刈尖液을써서 染色하고그우에[illegible]하면 綠色이된다

五、다리야꼿（黃色）
花瓣을사긔물둔가마에너코 물을加하야 沸煮하면染液이되는데 助劑로서醋酸少量을加하면 꼿이黃色일때는 鮮黃色이되고꼿이赤色일때는오렌지色으로 牡丹色의꼿은 赤紫色이된다 이것을沸煮하야布片에걸른液에 물에적신所要의布를너코弱한불로三四十分煮染하야물에시슨後 最後로 色이남지안도록醋水에단근다

六、黑豆（紫紺色）
콩에물을 加하야沸煮한後 걸루면染液이된다 여긔에물에적신所要의物品을너코 弱한불에四五十分沸煮하면 물근빗된 紫色이된다이것을 鹽基性明礬液에단그어發色하면紫紺色으로變한다 다시[illegible]하면[illegible]色이된다 染液에단것다가 꺼내서[illegible]으로發色하면 [illegible]色이된다

七、槲（黃色）
[illegible]染液을[illegible]하야 所要의物品을黃色으로 染色한後 鹽基性明礬液으로 發色하면 刈尖을써서染色한것과[illegible]色을示現한다

八、鬱金（黃色）
古來로木綿染에 [illegible]어왓는데染液은鬱金草에 물을加하야沸煮한後濃色液이되엿슬때 布片에걸루어만든다 染液에少量의醋酸을加하야물에적신 所要의布를너코弱한불에一時間以上沸煮한後꺼내여물에시처서陰乾한다

九、文（綠色）
乾草에는 꼿물을加하야 煮汁을 만들고 生草는두드려부스트려서 거긔에다 炭酸曹達少量을加하야 煮汁을내서 布片에걸른다 染色할布는 淡灰液에四十分쯤단것다가 물에시슨後 染液에너코 斑이 지지안토록 竹箸로뒤석그면서染色한다 다음[illegible]明礬液을[illegible]發色하야 물에시처서말리운다 이染色法에對하야는 斑染이되기쉬움으로 特히注意하여야된다

一〇、黃櫨染（黃味를띈茶色）
布二〇〇瓦에對하야 蘇枋의[illegible]皮一〇〇瓦에炭酸曹達二〇瓦를加하야사긔를둘러 가마에너코 溫水九立쯤加하야 沸煮하여 布片에걸르면染液이된다 물에적신所要의布를染液에너코 斑染을防止하기爲하야 竹箸로뒤석그면서 弱火에三四十分 煮染한다 다음그것을꺼내여 鹽基性明礬液中에二十分가량 단것다가 다시染液中에단근後또 十分쯤明礬液에너허서發色하야물에 시슨다 色이남지안케하기爲하야 稀薄한醋水에五分가량너헛다가 물에서처서陰乾한다

一一、黃蘗（黃色）
黃皮의黃色部分을 부스트려서사긔물둔가마에너코 煮汁을만드러서 布片에걸루면染液이된다 물에적신所要의布를 [illegible]液에二時間쯤담거두엇다가 꺼내서 染液에너코 斑染이되지안토록 竹箸로뒤석그면서 [illegible] 鹽基性明礬液에너허서發色한다

一二、橡木（或은橡陽）（茶褐色）
열매及皮를 가마에너코 少量의炭酸曹達과 물을加하야 褐色이될때까지 沸煮하야 布片에걸루면 染液이된다 물에 적신所要의布를 染液에너허 四、五十分間沸煮한後 鐵漿液에 二十分쯤단거서 發色한後다시染液에너코充分히煮染하고 또鐵漿液에너허染色한다 이러케三、四回하면[illegible] 또이것을鹽基性明礬으로發色하면 茶褐色이된다（完）

星州郡綿花共販
四十六萬斤突破
一戶當平均五十二圓

【星州】星州郡棉花共同販賣는 一月廿日에終了되엿는데 棉花總數四十六萬二千三百斤 代金七萬三千圓에 達하야 棉花獎勵以來처음보는記錄이라하며 星州面大皇洞一區를 指導部落으로定하야特別獎勵한結果一戶當平均販賣金額이五十二圓十二錢이라한다

漢西興業會社設立

【金浦】金浦郡陽東面에서는 面內有志들이 資本金十五萬圓의漢西興業株式會社를 發起中이든바 그간모든準備가完成되여 지난二十日에創立總會까지 맛치엿다는데 同會社의主要目的은 不動産擔保貸付와 農場經營等이라하며 當日選擧된重役의氏名은 아래와갓다한다

▲取締役會長 李大泳▲專務取締役 柳寧元▲財務取締役 金珍演▲庶務取締役 李光益▲常務取締役 金寅培▲監査役 南廷彩 李文寧

貿易協會理事會
◇十年度事業計畫其他

朝鮮貿易協會에서는 五日 午後二時부터 定例理事會를열고압에와가튼件을 上程하엿다고

一、昭和十年度事業計畫에關한件
一、海産物輸出統制에關한件（總督府에서 二萬五千圓補助）
一、各府縣奉天駐在員協會主催인日本商品見本展市會參加의件
一、其他

世界에도稀有한
"틴왈드"鑛發見
鑛業朝鮮에또一異彩

忠淸北道丹陽郡赤城面九尾里附近의山林에서 昨秋리슘雲母鑛이發見되야 軍需品인稀金屬界에一大衝動을 捲起하고잇는이機會에또이와가티 同道堤川郡寒水面에서리슘含有量이 豊富한틴왈드鑛이發見되엿다 右發見者는總督府鑛山課 志賀技師가同地方을觀察할때一鑛夫로부터 黑綠色의雲母가든鑛石의 鑑定을付託바덧섯는데同技師는 그것이世界的으로드문틴왈드鑛인것을 直觀하고京城에持來하야地質調査所木野技師의손으로分析한結果리슘四%를包含한틴왈드鑛인것이 判明되엿다 鑛量은此後特殊資源調査의 結果알게될것이나 總督府에서는于先燃料硏究所에서 分離方法硏究를着手하야 理化學硏究所各大學硏究室三菱住友의硝子工場等에도 依賴하야硏究를 進行시키고잇다는데 그것은軍事工業化學界에 미치는效果가至大하리라한다

災民救濟策으로
叺機一千臺配給
日本內地에서材料購入配付
咸安郡當局이斡旋

【咸安】昨年의 大水災로因하야 災地咸安의 疲廢相은累次報導된바이어니와 지금春窮을압두고災民의生活이 甚히憂慮되는이때에 그의救濟에對한 一般의關心이너무나 冷却되여잇는感이 업지안흔터인데 沙防工事와 河川工事等의 消極的救濟策으로서는 滄海一石에不過함으로 災民의不安과焦燥가 날로노파간다고한다이때에咸安郡當局으로서는 道補助로서 叺機一千臺를 購入하여 一般災民에게 配給하고 原料인藁를 日本內地에서 購入하여다가 周旋을한다는데 今後災民救濟에對하야 咸安郡當局은더욱좃흔方策을 講究하리라한다

仁川을經由한 葉煙草輸入額
去年二百四十萬圓

【仁川】仁川을經由한 葉煙草는 昨年中에 二百二十五萬六百二十三斤에 價格二百五十萬六千圓에 達하는 實로놀나운 數字를나내이엿다한다

食料品貯藏에
劃期的良品出現
所謂"한자민"의實驗

現在 日本에서는 食料品의貯藏은、日光乾燥、冷凍、浸漬、燻煙、鹽詰、壜詰等方法에依하야하는데 이 方法에依하면 食料品의 時間的耐久性이 比較的젊브며 經費가만히드는것으로 그改善에對하야 各方面의 要望이잇섯다 그리하야 軍事方面에잇서서 戰時的意義에서 그 改善方法을 硏究하기에 注力하엿다 最近陸軍省糧秣本廠에서는 出願된貯藏法改善法을審査한結果 食料品貯藏에對한 劃期的效果를나타낼 化學的製品이 發見되여 同廠에서는 이것을各食料品에 實驗하여본結果 良好한成績을 보앗다한다 即同製品의 精分은 某植物中으로부터 化學的方法에依하야 白色粉末을 抽出한것으로 性質上防酸性이잇고 별로 大藏省釀造試驗所、內務省衛生試驗所等에서 그效果實驗을充分히 보앗슬뿐아니라現在는 各關係方面에서 使用되고잇고 그眞價는 認되고잇다 벌서 食料品界의一大革命을 이르키는것이다 該製品이 防酸性을가진 기때문에 食料品의 酸化腐敗를防止하게되는데 硏究發明者인 牛澤秀雄氏는 이것을『한자민』이라고命名을부처서牛澤理化學硏究所에서 工業化하려고한다 糧秣廠의實驗에依하면 이『한자민』（白色粉末）의水溶液에 生魚를단거乾燥한結果 그 持久力은從來의 乾魚에比較하야 顯著히낫고 特히 한자민處理를하면 野菜類는 乾燥後腐敗할念慮가업고 長時間貯藏할수잇슴으로 軍事的으로期待가만흐리라고한다 또 大藏省釀造試驗所의 實驗에依하면『하자민』이 含有된 酒及醬油等은 多年의貯藏力이잇는것이 判明되엿다 이發明으로 因하야 水産業界와 釀造業界는 一大改革이 잇슬것은 勿論 食料貯藏에는其外 肉類牛乳菓子果實魚貝等에 適用되야 그 實用的價値를 增大할것이다 ……◎……

千六百萬斤目標
全北棉作大擴張
十年計畫을三年에九割成功
훌륭한成績을내어

八年度부터 實施中의全北棉作增産十個年計畫은 七年의作付段別을基礎로하야 八年부터十二年까지十個年間에 作付面積을一萬二千町步로擴張하고 段當收穫百三十六斤（最近五個年平均九十二斤）으로 總收穫高를一千六百三十二萬斤（七年收穫七百四十四萬三千二百二十斤）으로增産시킬豫定으로 十年度計畫은 作付段別一萬一千八十四町六段步로하야 實施後三年이면 豫定의 九割一分計畫量에達하는 好成績을내고 十七年度以內에 全計畫을達成하며段收穫量을 百三十六斤目標로 肥培管理等의指導를하야 十年計畫의完璧을 차으리라한다

全米貿易協議會
極東經濟視察團

【電通紐育一日發】全米貿易協議會는 同會가華盛頓政府의諒解를 得하야 極東經濟視察團을派遣하기로決定하고 一日幹部會를開催하고 協議의結果右視察團團長으로는 元駐日大使이던『뽀스』氏의大實業家윌리암·카메론·포푸스氏를推키로決定하고 이미內交涉을 進하고 正式承諾을得하야 一日左와如히發表하얏다 全米貿易協議會 極東經濟視察團은『포푸스』氏를團長으로서組織되어 三月二十二日桑港發日本中國其他極東의 經濟及一般事情에 對하야 觀察을試키로決定하얏다 團員總數는未定이나 全米有力會社의代表者인 本協議會의 會員若干名은 이미右視察團에參加希望을表示하고잇다。『포푸스』氏를團長으로 選한것은氏가 一九三一年六月부터一九三二年三月까지 駐日大使로서日本朝野에友好關係를 有한外에比律賓施政에參與한經驗도잇고 一九二一年『하-딩』大統領當時比律賓을 中心으로서『아메리카』가極東의經濟狀態를 調査하얏슬때에 이에加하야活動한經歷도잇는同時에『스톤·웹스타』電機會社『홍스』會社等의 要職을占하고實業界와도密接한連絡을 有한때문에가장適任者로본까닭이라한다

兎毛皮採法

毛皮의採法은 嚴寒期가 가장조타 이는 毛質이가장조흔 時期이기때문이다 兎의境遇는于先剝皮에當하야 後肢의內面을肛門上部를向하야切下하고 발끗을돌라베어벗기고 다음에尾部와肛門部를切剝한後、左手로後肢를쥐고벗긴後肢의毛皮는 右手로쥐고 頭部로向하야强하게 잡어당기어剝으로하야 前肢의곳을剝去하고頭部를取한 剝剝한것은 腹部를곳게切開하고 벗긴生皮는板上에皮部를밧그로되고 一端을固定하고칼로皮膜을 剝하고 血管과脂肪層은 잘글거내지안흐면안된다 이工程이 끗나면水洗하고石鹼을칠하야 血痕과汚物、附着脂肪을문질러씻고 數回淸洗하야짜내어採皮劑에浸漬한다 採皮劑의容器는一斗樽이조타 調劑는于先加里明礬水少量式을加하야 溶解하고水의全量을 七合乃至一升으로한다。다시다른容器에硫酸曹達과 食鹽에水七合乃至一升을加하야 溶解한것을 前記의液과 混合攪拌한다。藥量은 兎毛皮五、六枚에對하야 加里明礬七十匁乃至百匁、硫酸曹達二十匁、食鹽四十匁乃至六十匁으로조타。右의溶液中에三日間毛皮를浸漬하고一日數回毛皮를反轉하야藥液을浸透식히고三日間에皮部를쥐어보아 採皮의感이잇도록한다 浸漬의끗난毛皮는 잘될자 水一升에硼砂三、四匁을溶解한液에담그고 잘문질러시처 꺼내서 淸水로數回淸洗한다 다음에 이를쭉펼자 室內의뚝에 皮部를밧그로저버걸고 徐히말리운다 生乾으로된때 끌어서 皮가 軟部分을 잡어당기어柔하게한다 乾燥後皮面의 脂部를輕石으로쓸어내고 皮의周圍를 切落하고 皮面에엷게알와세린을발으고毛를비질하야 [illegible] 白色毛皮의汚點은 過酸化水素（옥시풀）을布片에적시어 문질러내고白色毛皮에는 『산다-락크』六瓦、알콜一百瓦와 混合한液을칠하며 白色以外의毛皮에는 『그리세린』百瓦에、卵黃八〇瓦、세리신五〇瓦、棉實油五〇瓦의比例로混合한乳出液을칠하고 잘擦擦한다 이로操作은 終了한셈이다

알미늄輸入禁止對策

알미늄에對하야 禁止的高率關稅를課함에關하야서는 先般來當業者로부터 當局에陳情하고 잇든바이지옷日本 알미늄工業의自給自足的發展의豫想이 서게되는同時에다시 輸入品에依한 壓迫을除去하야그 發達을 急速히할必要上當局에서도 右陳情을容納하려는空氣가 濃厚하야젓다 그럼으로當局한바에依하면 近近열리는關稅調査委員會의 諮問을經하야今議會에提出케되리라고 觀測되고잇다

朝鮮重要輸出入品別價額表
昭和九年 （單位千圓）（△印은八年에比하야減）

輸出

品名	價額	增減
米及正租	一、九七七	△五
小麥粉	六六七	三五
鮮魚	一、一五六	一六
乾魚	三七六	八〇
鹽鯖	三六二	△二〇四
乾[illegible]	七六四	△三〇七
林檎	四六七	△四五二
沙糖	三、五三三	三一九
紅蔘	一、一四四	九六六
綿織物	五、五六四	二一三
護謨靴	一、〇三三	一八六
鐵	四、四六六	一、四二五
硫安肥料	〇、〇八	△三、七九

輸入

品名	價額	增減
米及正租	〇四	△三三
小麥	六四三	△三
粟	一五、七三六	二、九五三
豆類	五、二八九	一、〇二五
柞蠶生絲	六、六九九	△三、七三三
機械類	二、一二六	一、三三七
豆粕	六、〇一八	三、三五五
綿	二、三〇九	一、一八一
生護謨	一、七〇	△三
葉煙草	三、〇七〇	二、七一九

"質疑"欄新設

讀者諸賢의 便宜를돕기爲하야 今般〃質疑〃欄을新設하옵고 産業一般에關한 質疑에對하야 紙上으로應答키로되엿사오니 만히利用하야 주시옵소서
但質疑文은『朝鮮日報社經濟部』로 보내시되『産業質疑』라고 朱書하야 주시옵소서。
朝鮮日報社經濟部

鑛業權設定·移動

◇鑛業權移轉

登錄番號	鑛區所在地	登錄月日	鑛業權者住所氏名
九〇五八	忠北永同郡梅谷面	昭和九年十二月廿六日	永同郡梅谷面代表者 安秉舜 安秉止
九二六四	黃海谷山郡上圖面下圖面	同	平原郡青山面 朴履完
九四一九	江原蔚珍郡北面	同	埼玉縣埼玉郡 高野直一
一〇七八九	咸南端川郡水下面	同	京城府竹添町代表者 朴基李 端川郡水下面 朴基東 金鳳河
一一〇〇四	忠北槐山郡淸安面	同二十日	京城府本町代表者 高村忠淸 槐山郡曾坪面 金致東
一〇四七七	忠南牙山郡松岳面	同	京城府南大門通代表者 張永錫 同瑞麟洞 金致仁 崔潤植
一一〇四二	京畿始興郡新同面果川面	同	京城府淸進洞 李熙潤

◇鑛業權變更

登錄番號	鑛區所在地	登錄月日	事項
一〇二八一	平北碧潼郡雲會面	昭和九年十二月六日	鑛區面積을二十五萬五千二百坪으로減區함
一〇五七四	京畿開豊郡北面長湍郡小南面	同十九日	鑛區面積을三十五萬二千五百坪으로減區함
九八五〇	忠南牙山郡陰峰面	同	鑛區面積을十六萬七千坪으로減區함
一〇七〇〇	同天安郡修身面	同	鑛區面積을十五萬七千七百坪으로減區함
一〇四四二	全北長水郡山西面鎭安郡白雲面任實郡聖壽面	同二十日	鑛區面積을三十六萬八千三十坪으로減區함
一〇七二七	全南務安郡金非面北面	同	鑛區面積을二十五萬七千坪으로減區함
一一〇二二	咸南長津郡內面	同	鑛區面積을三十六萬二千坪으로減區함

◇共同鑛業權者의脫退

鑛區所有地	登錄月日	事項

◇鑛業權消滅

登錄番號	鑛區所在地	登錄月日	事項
九〇八五	江原平昌郡平昌面美灘面	昭和九年十二月七日	[illegible]
九六九三	忠南瑞山郡司也谷面	同十八日	[illegible]
九七九九	咸南永興郡[illegible]面	同十九日	[illegible]

登錄番號	鑛區所在地	登錄月日	事項
七九〇六	平北江界郡立石面	昭和九年十二月六日	廢業
八三一七	慶南南海郡南面西面	同廿八日	取消
八六三九	黃海平山郡[illegible]山面	同	同
八八八三	同新溪郡文武面[illegible]山面	同	同
八六〇四	咸南新興郡上元川面下元川面	同	同

◇共同鑛業代表者改正

登錄番號	鑛區所在地	登錄月日	事項
九七九九	咸南永興郡[illegible]面	昭和九年十二月十九日	共同鑛業代表者＝川瀨孝一로改正

◇鑛業代理人屆

登錄番號	鑛區所在地	鑛業權者	事項
八六〇	咸南定平郡府內面	合名會社昭良合司	咸南定平郡府內面 川谷一夫를鑛業代理人으로選定한 旨를昭和九年十一月十九日屆出
六八五五	同永興郡鎭坪面仁興面	松崎英彥	咸南永興郡鎭坪面 [illegible]를鑛業代理人으로選定한旨를昭和九年十二月十日屆出
九八六八	忠北永同郡龍化面全北茂州郡雪川面	加藤岡武夫	忠南公州郡反浦面 李[illegible]를鑛業代理人으로選定한旨를昭和九年十一月卅日屆出
九四七四	平北宜川郡東面新府面	森本はるゑ	黃海延白郡金山面 [illegible]를鑛業代理人으로選定한旨를昭和九年十二月一日屆出
五八九四	咸北慶源郡龍德面	木尾虎之助	咸北慶源郡龍德面 倉[illegible]를鑛業代理人으로選定한旨를昭和九年十二月一日屆出
一〇七六六	忠南保寧郡靑所面	金大璧	黃海安岳郡 [illegible]를鑛業代理人으로選定한旨를昭和九年十二月三日屆出
一〇一五二	慶北金泉郡牙項面	愼重亮	慶南居昌郡居昌面 [illegible]를鑛業代理人으로選定한旨를昭和九年十二月十二日屆出
一〇五九四	黃海松禾郡長陽面信川郡龍門面	李善鎬	黃海信川郡信川面 金[illegible]를鑛業代理人으로選定한旨를昭和九年十二月十三日屆出
八〇七六	江原旌善郡臨溪面	朝鮮鑛業開發株式會社	京畿高陽郡漢芝面 任[illegible]를鑛業代理人으로選定한旨를昭和九年十二月十四日屆出
一一〇〇九	忠北永同郡黃澗面黃金面慶北尙州郡牟東面	永松喜久郎	忠北永同郡黃澗面 屋形[illegible]를鑛業代理人으로選定한旨를昭和九年十二月十五日屆出
二四九	平南中和郡看東面	兪萬象	東京市牛込區 日本水銀鑛業株式會社를鑛業代理人으로選定한旨를昭和九年十二月十五日屆出

◇鑛業權設定

登錄番號	鑛種	鑛區所在地	登錄月日	鑛業權者住所氏名
一一〇九九	金銀鑛	忠南扶餘郡恩山面	昭和九年十二月十七日	舒川郡舒川面代表者 朴奇勳 金宗翔
一一一〇〇	同	咸南長津郡新南面	同	咸州郡上岐川面 玄玉男
一一一〇一	雲母	同端川郡北斗日面	同	東京市世田谷區 關鑛業合資會社
一一一〇二	同	全北長水郡溪北面鎭安郡銅鄕面	同十八日	茂朱郡茂朱面 金鎭亭
一一一〇三	金銀鑛	忠南牙山郡湯井面	同	坡州郡臨津面 金始鉉
一一一〇四	同	瑞山郡八峰面	同	仁川府仲町 小畑彝七
一一一〇五	同	咸南洪原郡州翼面鶴泉面	同	洪原郡[illegible]面代表者 姜龍求 同 [illegible]錫殷
一一一〇六	同	長津郡郡內面	同	長津郡北面 吳學謙 同 李[illegible]洪 同郡內面 金弘燁
一一一〇七	同	忠北槐山郡淸安面	同十九日	同邑 金德祚 同 金[illegible]源 京城府松峴洞 康[illegible]勳 京城府南米倉町代表者 安士一
一一一〇八	雲母	咸北吉州郡長白面	同	槐山郡曾坪面 金秉[illegible] 高陽郡[illegible] 深川[illegible]一郎
一一一〇九	金銀鑛	忠北淸州郡米院面、琅城面	同	鳥山郡[illegible]代表者 李忠[illegible] 博川郡西面 李秉[illegible] 京城府三角町 甘[illegible] 同[illegible] 黃[illegible]
一一一一〇	同	全北扶安郡保安面、上西面	同	同[illegible] 金[illegible] 金[illegible] 金[illegible] 扶餘郡[illegible] 李[illegible]
一一一一一				
一一一二二	砂金	咸南安邊郡文山面 平南江東郡高泉面	同二十日	京城府竹添町 李[illegible]丙 平壤府水玉里代表者 國近十藏 同倉[illegible] 趙仁[illegible]